

WEBINAR

“EFECTOS DEL CORONAVIRUS EN LAS ECONOMÍAS LATINOAMERICANAS Y CONSECUENCIAS EN LAS EMPRESAS”

Lunes 30 de marzo
11:00 a 13:00 hrs. (hora boliviana)

cainco



AL-Invest 5.0



País: Uruguay

Institución: Cámara de Comercio y Servicios del Uruguay

Expositor: Ec. Ana Laura Fernández

EL COVID-19 EN EL PAÍS

- **Infección**

- Casos positivos: **309** al 29/03/2020 (10 se encuentran en CTI y 2 en CI)
 - 55-64 AÑOS: 78 casos positivos
 - 25-34 AÑOS: 57 casos positivos
- Mortalidad: 1

- **Tendencias:** aún no se ha registrado un crecimiento exponencial de casos. Día a día aumenta en promedio de 20 positivos (el 13/03/20 se detectaron los primeros casos positivos en el país, personas que llegaron de España e Italia). Se espera que mayo sea el “mes clave”.

- **Características particulares del país que afectan la transmisión:**

- La mitad de los casos iniciales en Uruguay responden a “un punto de partida” que fue “un evento social”.
- No hay grandes ciudades. Mayoría de los casos están concentrados en la capital del país.
- Se han duplicado los testeos diarios, pasando de 200 a 400 personas.



EL COVID-19 EN EL PAÍS

- Medidas de contención sanitaria:
 - Cierre parcial de fronteras.
 - Suspensión de las clases en todo nivel de enseñanza, tanto público como privado hasta el 13/04.
 - Hospitales designados como “centros Covid-19”, tanto en Montevideo como en el interior del país.
 - El gobierno lanzó una aplicación que permite a las personas que sospechan tener coronavirus consultar a distancia su situación sanitaria, hasta el momento 200.000 descargas.
 - La Universidad de la República junto con el instituto Pasteur desarrollaron un test efectivo para identificar los casos positivos de COVID-19. En un mes estarán prontos 20 mil kits de diagnóstico.
 - No se ha decretado cuarentena obligatoria pero el gobierno exhorta a restringir actividades sociales, evitar aglomeraciones y fomenta el trabajo a distancia. Sí se han suspendido todos los espectáculos públicos al igual que las misas, el acceso a cines, teatros, museos, casinos e hipódromos. Todos los centros de shoppings se encuentran cerrados. Seguro enfermedad para personas de más de 65 años, y horarios especiales para realizar las compras.
 - Se decidió una disminución de los servicios de transporte y protocolos de limpieza para todas las unidades de transporte colectivo del país.



EFECTOS INDIRECTOS

CANAL COMERCIAL: Caída exportaciones 18,7% variación febrero interanual.

- CHINA: Uno de cada tres dólares exportados por Uruguay en 2019 se explicó por las ventas hacia China. Las exportaciones registraron una caída de 49,0%. Carne bovina principal producto afectado.
- UNIÓN EUROPEA: en febrero de 2020 aún los niveles de exportaciones no se habían visto afectados, incluso registraron un aumento de 2,0% . Sin embargo ya en marzo se estaban suspendiendo embarques y pedidos de compra de carne bovina.
- ESTADOS UNIDOS: destino que experimentó una baja de 13%.
- BRASIL: el monto exportado disminuyó 22% debido al descenso de 37% de las ventas de artículos para el transporte.



EFECTOS INDIRECTOS

CANAL COMERCIAL:

- El sector de alimentos es el más expuesto por esta situación, por ser el de mayor participación en la matriz exportadora de Uruguay.
- El principal problema hasta ahora ha sido la renegociación de embarques que ya estaban siendo enviados, y la falta de pagos por exportaciones concretadas en los meses pasados, lo que ha afectado las previsiones financieras de las empresas exportadoras
- Impacto también en el comercio de servicios, asociados con el turismo principalmente.
- Las importaciones de bienes aún no se han visto fuertemente impactadas, hay que esperar a los datos del mes de los próximos meses. Hay un impacto fuerte en las cadenas de suministro globales, lo cual afecta la disponibilidad de insumos y por lo tanto los sectores productivos locales.
- Ajuste de precios relativos



EFECTOS INDIRECTOS

CANAL FINANCIERO

- Los mercados están operando con niveles récord de volatilidad, refugio de capitales.
- Fuerte salida de capitales desde países emergentes como Uruguay. El riesgo país aumentó más de 120 puntos básicos en las últimas semanas, alcanzando los 324 p.b
- Fortalecimiento del dólar a nivel mundial. En el caso de Uruguay la moneda local se depreció en lo que va del año: 17,5%.
- Escaso margen para emitir deuda a nivel local, lo cual limita las posibilidades de acción de políticas económicas que implican aumento de gastos, o reducción de ingresos. Uruguay enfrenta un alto DF 5,0% del PIB.



EFECTOS DIRECTOS

Encuesta CCSU para medir el impacto económico del COVID-19 en Uruguay:

- Relevamiento: Desde 18/03 al 20/03.
- Vía formulario web.
- Muestra: 629 empresas de los siguientes sectores de actividad:
 - 352 Comercio
 - 242 Servicios
 - 20 Industria
 - 11 Construcción
 - 4 Agropecuario

EN LOS ÚLTIMOS DÍAS,
¿CÓMO SE HAN COMPORTADO
SUS NIVELES DE VENTA?

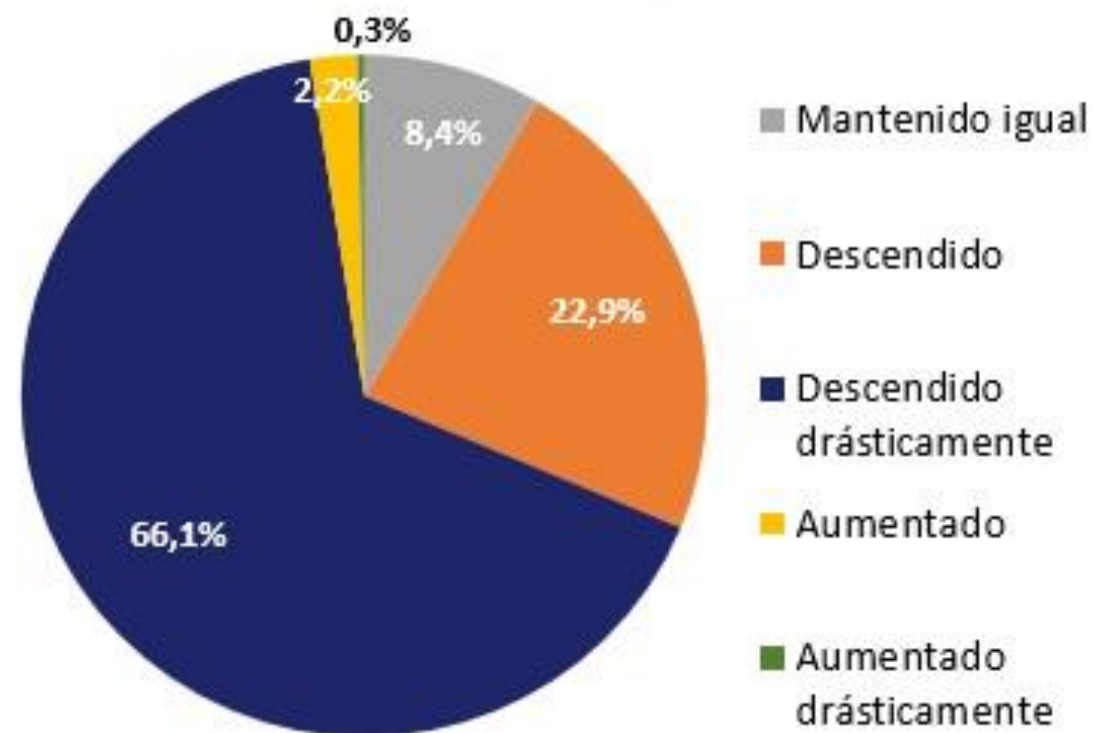

AL-Invest 50



EFFECTOS DIRECTOS

¿TIENE PENSADO ENVIAR EMPLEADOS AL SEGURO DE DESEMPLEO EN LAS PRÓXIMAS SEMANAS?

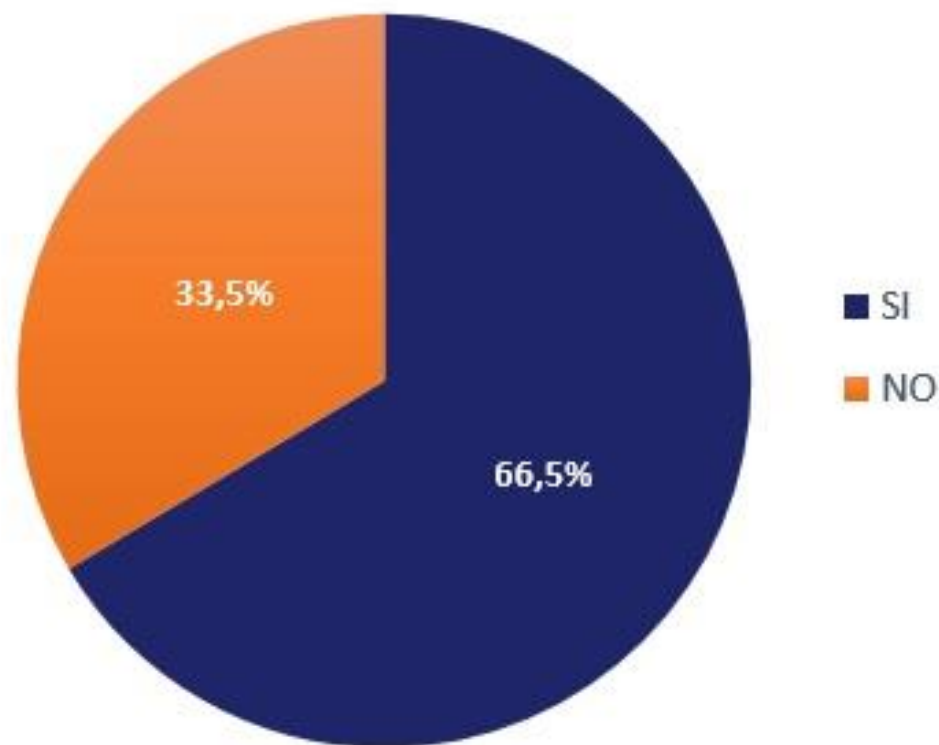

EN CASO AFIRMATIVO, ¿PODRÍA CUANTIFICAR QUÉ PORCENTAJE DEL TOTAL DE SUS TRABAJADORES SERÁN ENVIADOS AL SEGURO DE DESEMPLEO?

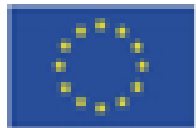
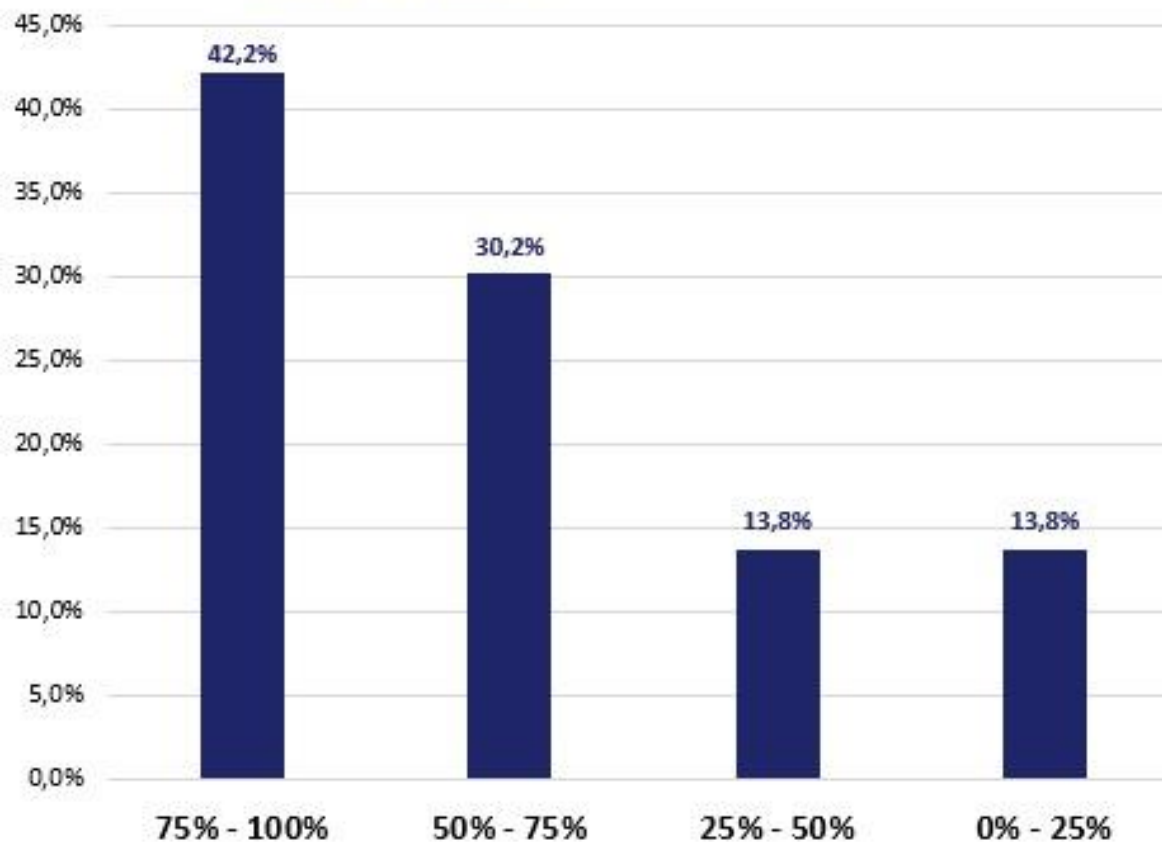

EFECTOS DIRECTOS

- **Cuantificación:**
 - **Estimaciones PIB Uruguay:** la crisis sanitaria supondrá una pérdida de aproximadamente 2,5 puntos del PIB. Variación anual 2020 cercana al -1,0%.
 - **Estimaciones PIB Sector Comercio, Restaurantes y Hoteles:** variación anual 2020 cercana al -6,0%.
 - **60.000 personas enviadas a seguro de paro** en los últimos 15 días.
 - **Resultado fiscal:** El gobierno anunció que entre todas las medidas tomadas hasta el momento se han destinado **USD 400 millones**. Importante restricción presupuestaria.



SECTOR COMERCIO Y SERVICIOS EN URUGUAY

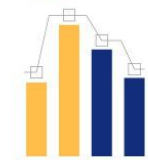

67% del Valor Agregado Bruto



750 mil de los trabajadores del país



50% Son mujeres



190 mil empresas en todo el país
160 mil empresas del sector comercio y servicios
97% son micro y pequeñas empresas



EFFECTOS DIRECTOS

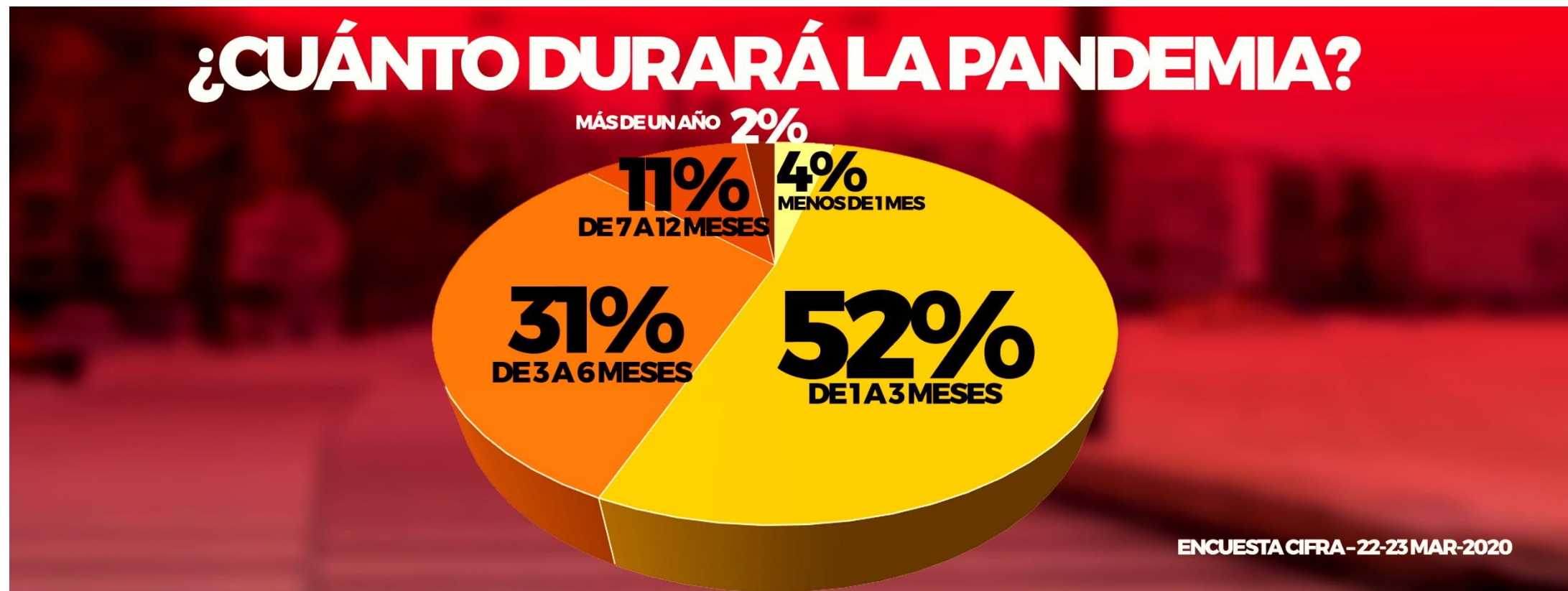

MEDIDAS DE MITIGACIÓN ECONÓMICA

- Medidas varias para evitar la pérdida de puestos de trabajo: autorización de adelantos de licencia generada en 2020, flexibilización del seguro de paro, entre otras.
- Medidas para la facilitar el crédito a las empresas: el Banco República tendrá una línea de crédito "con condiciones blandas" (menores tasas, plazos más largos, períodos de gracia en algunos casos) de US\$ 50 millones. Se espera poder ampliarla a US\$ 125 millones
- El BCU resolvió autorizar a las Instituciones de intermediación Financiera, Empresas de Servicios Financieros y Empresas Administradoras de Crédito, a extender los plazos de vencimiento de los créditos al Sector No Financiero hasta 180 días.



MEDIDAS DE MITIGACIÓN ECONÓMICA

- Se aplazaron los vencimientos de pagos de BPS y DGI. Algunos hasta mayo y con la posibilidad de pagarlos en cuotas. En el caso de algunas MiPymes (con hasta 10 empleados) los pagos a BPS podrán ser abonados en un 60% en junio. El 40% restante será subsidiado totalmente por el Estado.
- También se aplazaron otros tipos de tributos como la patente y la contribución inmobiliaria.
- Ampliación de la cobertura de las canastas alimenticias, de la Tarjeta Uruguay Social y de las asignaciones familiares que otorga el MIDES. Alcance 300.000 personas. Inversión en refugios y cuidados de personas en situación de calle.
- Subsidio a los funcionarios públicos y privados mayores de 65 años con un seguro por enfermedad para evitar que salgan de sus casas. Alcance 55.000 personas.
- Creación del Fondo Coronavirus: con rebajas del salario de los funcionarios públicos que cobran por encima de \$ 80 mil líquidos. En principio por 2 meses.



Gracias

