



**Cámara
de Comercio
y Servicios
del Uruguay**

BOLETÍN ECONÓMICO

**Mayo
2023**



**Cámara
de Comercio
y Servicios
del Uruguay**

BOLETÍN ECONÓMICO
Contexto Internacional

**Mayo
2023**

CONTEXTO INTERNACIONAL

Actividad Económica y Evolución de los Precios Internos

PIB: Tasas de Variación promedio anual (%)	Unión Europea	Estados Unidos	China	Argentina	Brasil
2018	1,77	2,94	6,60	-2,6	1,80
2019	1,60	2,29	6,10	-2,0	1,40
2020	-6,25	-2,77	2,30	-9,90	-4,20
2021	5,31	5,95	8,10	10,4	4,62
2022	3,51	2,08	3,20	5,2	2,9
PIB: Tasas de Variación interanuales (%)					
II Trim. 2022	4,39	1,80	0,40	7,15	3,69
III Trim. 2022	2,45	1,94	3,90	5,94	3,58
IV Trim. 2022	1,83	0,88	2,90	1,90	1,91
I Trim. 2023	1,31	1,56	4,50	-	-
Inflación: Tasas de Variación (%) – Marzo 2023					
Mensual	0,91	0,33	-0,48*	7,68	0,71
Acumulado 2023	1,51	1,70	0,27*	21,73	2,09
12 meses	6,88	4,98	0,96*	104,30	4,65

*Datos referidos a febrero 2023.

Evolución del precio de los *commodities*

Valores mensuales en dólares corrientes

Abril 2023	Carne (dólares por tonelada)	Soja (dólares por tonelada)	Petróleo (dólares por barril)
Precio	5.672,3	614,9	84,1
Variación último mes (en %)	1,5	-2,1	7,1
Variación 12 meses (en %)	-7,4	-14,7	-20,5

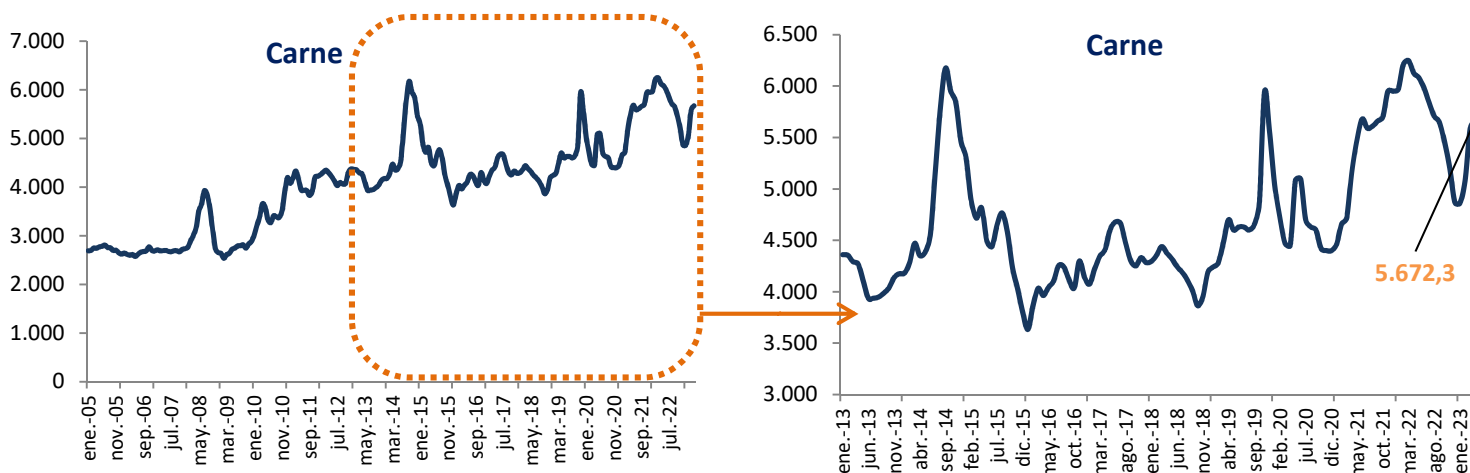

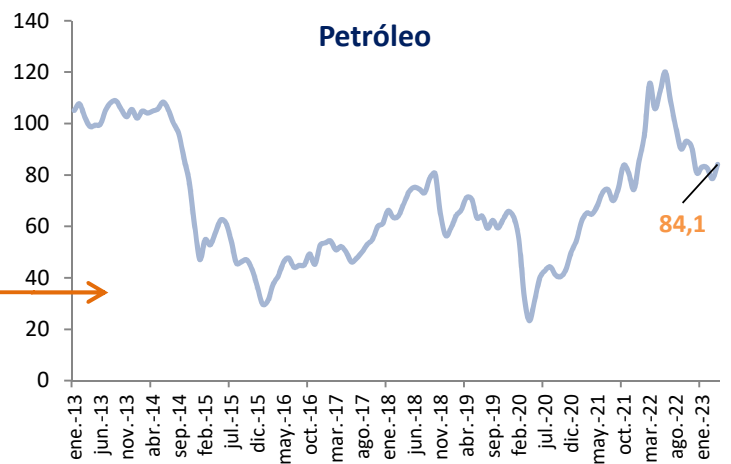
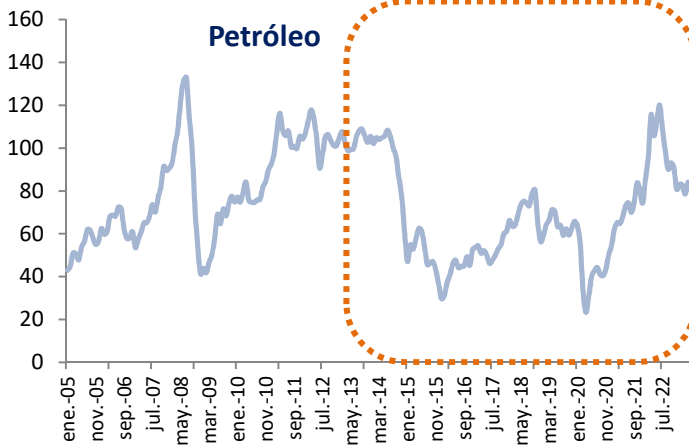



**Cámara
de Comercio
y Servicios
del Uruguay**

BOLETÍN ECONÓMICO
Coyuntura en Uruguay

**Mayo
2023**

COYUNTURA EN URUGUAY

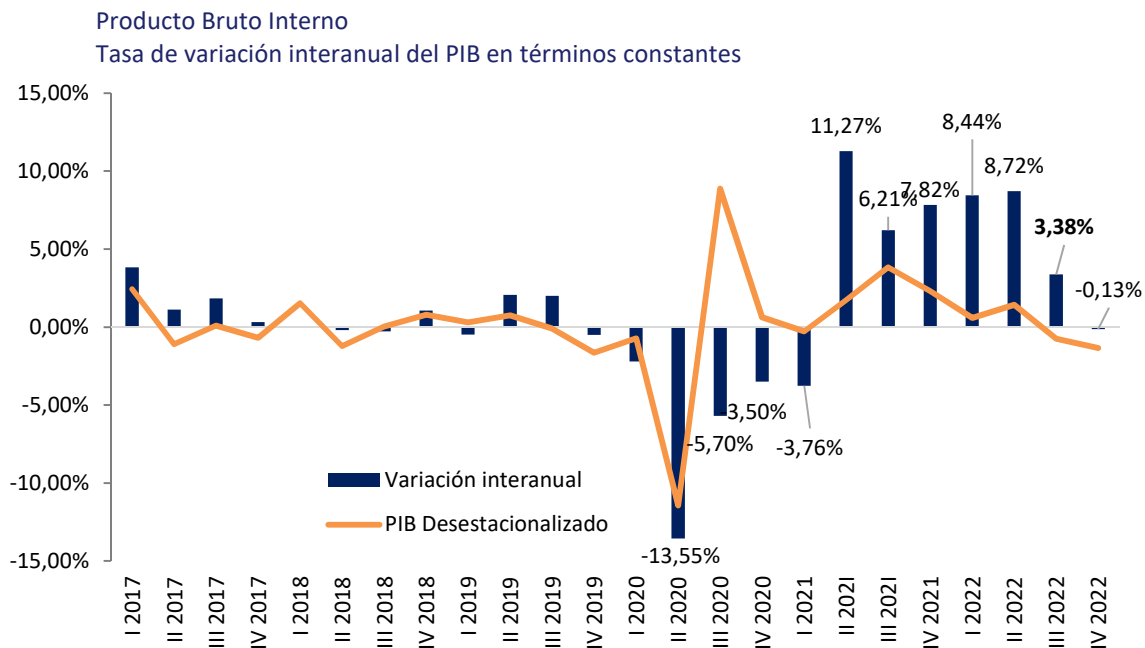

En el mes de **mayo** las **proyecciones de crecimiento del PIB** de la Cámara de Comercio y Servicios del Uruguay para el cierre del **año 2023** se han corregido nuevamente a la baja, **1,2%**. Por su parte, para el **año 2024** se espera un crecimiento del orden de 2,0% interanual.

En el mes de abril el **Índice Líder de Ceres (ILC)**, indicador adelantado del Nivel de Actividad de la Economía, creció 0,3% y lo hizo por cuarto mes consecutivo, lo que indica una tendencia positiva de la actividad económica en el comienzo del año, a diferencia de lo ocurrido en la segunda mitad del 2022.

Proyecciones PIB (tasas de variación en %)	2023	2024
FMI	2,00	-
Gobierno	2,00	3,00*
Privados	1,50	2,50
Cámara de Comercio y Servicios	1,20	2,00

*Proyecciones basadas en Ley de Rendición de Cuentas 2021.

PIB: por sector de actividad en términos ctes Tasa de variación interanual (en %)	I Trim. 2022	II Trim. 2022	III Trim. 2022	IV Trim. 2022
Agropecuaria, Pesca y Minería	3,9	19,6	-6,5	-21,5
Industria manufacturera	6,7	2,2	-3,2	-4,3
Energía eléctrica, Gas y Agua	0,9	5,3	1,2	-5,7
Construcción	10,8	8,7	8,4	1,5
Comercio, Alojamiento y Suministro de comidas y bebidas	13,9	11,4	11,2	5,6
Transporte y almacenamiento, Información y Comunicaciones	14,3	10,9	7,6	6,8
Servicios financieros	1,0	5,9	1,2	2,7
Actividades profesionales y Arrendamiento	9,2	7,2	5,0	3,8
Actividades de administración pública	-0,5	-2,5	-1,9	0,3
Salud, Educación, Actividades inmobiliarias y Otros servicios	9,8	10,7	1,9	1,1
PIB	8,4	8,7	3,4	-0,1

PIB: por gasto en términos ctes Tasa de variación interanual (en %)	I Trim. 2022	II Trim. 2022	III Trim. 2022	IV Trim. 2022
Gasto de consumo final	6,2	5,6	5,0	3,4
<i>Consumo privado</i>	6,5	5,7	7,3	4,5
<i>Consumo público</i>	5,2	5,2	-3,0	-0,2
Formación bruta de capital fijo	13,7	13,4	9,0	3,9
Exportaciones	22,4	17,1	13,6	-5,6
Importaciones	19,2	12,3	16,8	3,7
PIB	8,4	8,7	3,4	-0,1

Gasto de Consumo Final

Durante el cuarto trimestre del año 2022 el **Gasto de Consumo Final** presentó una nueva tasa de variación interanual positiva, aunque de menor magnitud respecto a los registros previos: 3.4%

Respecto a sus componentes, el **Consumo Privado** fue quien lideró este proceso de crecimiento y registró un aumento de 4.5%. Por su parte, el gasto del **Consumo Público** se contrajo -0.2%.

En el resultado del **Consumo final de los Hogares** se destaca la incidencia positiva del gasto de consumo en viajes de turismo al exterior, principalmente a Argentina, así como el consumo de prendas de vestir, equipos de radio y televisión, vehículos y servicios de transporte de pasajeros.

Por su parte, la caída en el **Consumo final de Gobierno** se explica en gran parte por los menores gastos en servicios de salud.

Gasto de Consumo Final
Variación interanual en términos constantes del 2016

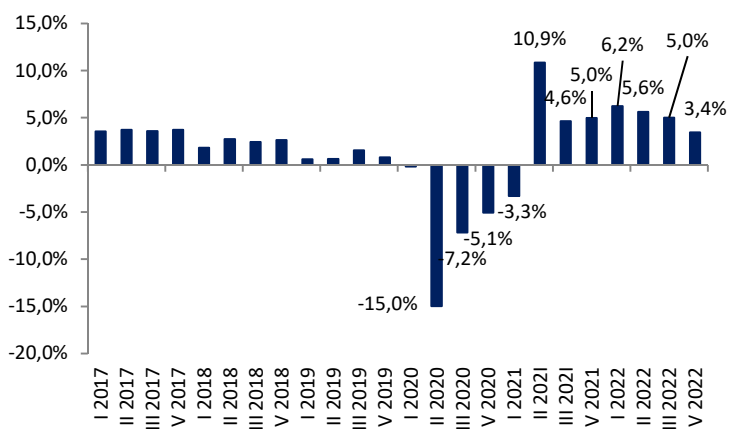

Gasto de Consumo Final Privado y PIB
Variación interanual en términos constantes del 2016

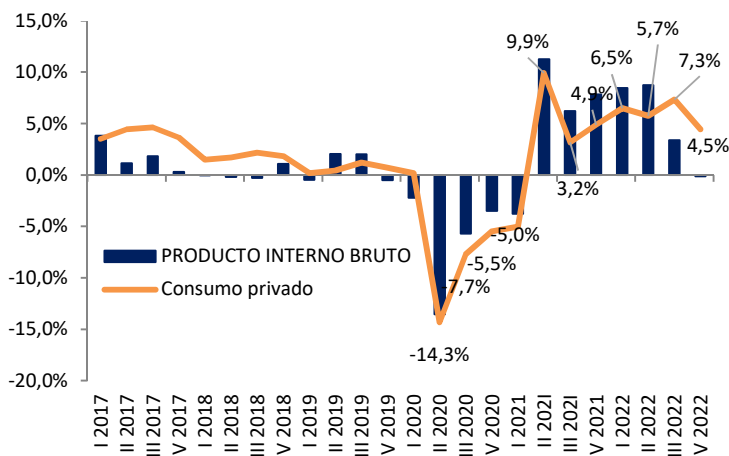

Formación Bruta de Capital Fijo

Durante el cuarto trimestre 2022 la **Formación Bruta de Capital fijo** registró un nuevo incremento del orden de 3.9% en términos interanuales, lo cual responde particularmente a la mayor inversión en equipos de transporte y en obras de construcción tales como de vialidad, líneas de comunicación y energía y edificios.

Formación Bruta de Capital Fijo
Variación interanual en términos constantes a precios de 2016

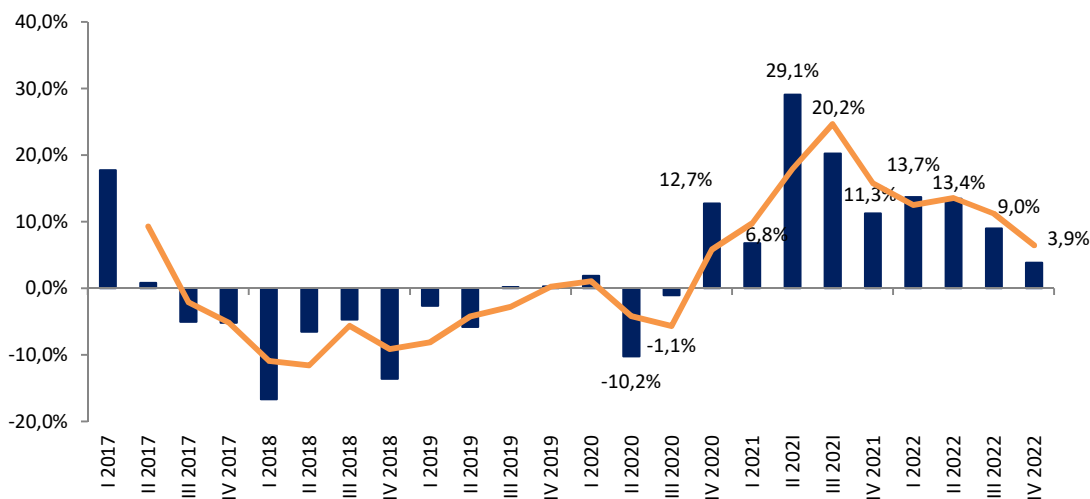

Tendencia de la media móvil de Formación Bruta de Capital Fijo



**Cámara
de Comercio
y Servicios
del Uruguay**

BOLETÍN ECONÓMICO
Actividad: Sector Comercio
y Servicios

**Mayo
2023**

ACTIVIDAD: SECTOR COMERCIO Y SERVICIOS

PIB por Sectores de Actividad
Tasas de Variación % en términos constantes a precios de 2016

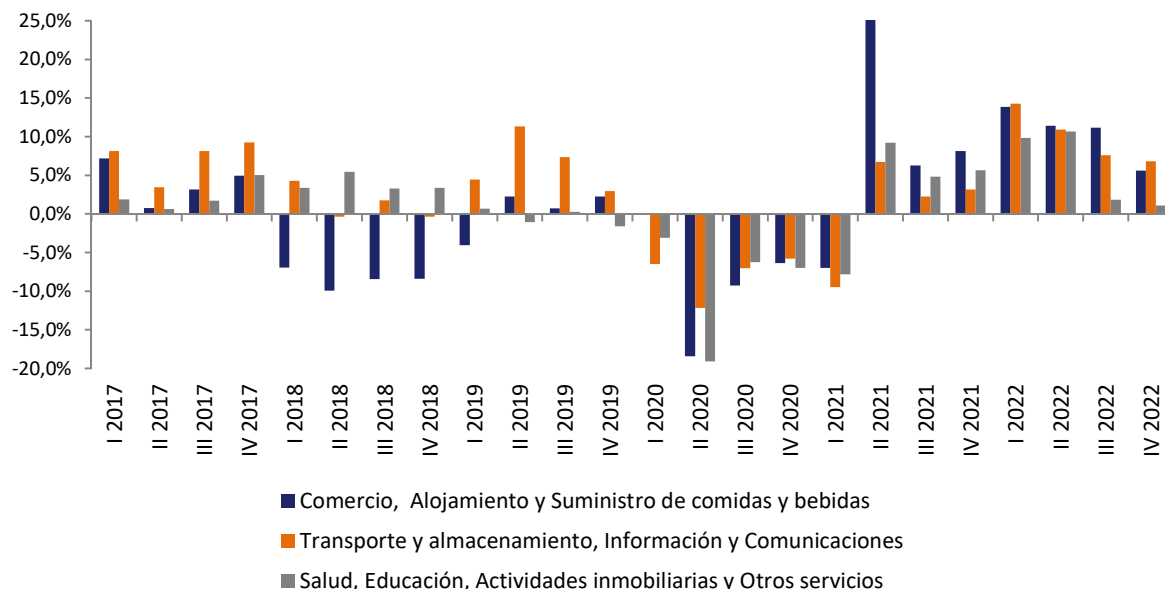

Encuesta de Actividad de Comercio y Servicios: tasas de variación de las ventas reales, en %.

CLASIFICACIÓN GENERAL		Nro. Emp.	Nro. Locales	Personal Ocupado	I Trim 2022	II Trim 2022	III Trim 2022	IV Trim 2022	Año 2022
Por Naturaleza de la actividad y Localización	Comercio Montevideo	163	335	10.251	1,4	-5,5	-0,4	1,4	0,3
	Comercio Interior	193	227	2.380	-2,9	-4,8	3,8	-1,2	-0,1
	Servicios Montevideo	22	40	411	24,7	-5,0	4,2	5,6	7,7
	Servicios Interior	33	184	606	4,8	-7,4	-2,8	-3,5	1,1
Por Región	Montevideo				2,5	-5,5	-0,3	1,6	0,6
	Interior				-1,6	-4,9	3,1	-1,6	0,1
	Interior – Litoral, Centro, Noreste				-3,4	-6,2	-4,6	-4,3	1,0
	Interior – Costa				-0,2	-4,5	5,3	0,1	-0,5
Por Tipo de Bien	No Durables	131	198	8.436	0,0	-2,4	2,8	3,5	1,2
	Semi Durables	123	189	1.949	4,7	-1,5	-3,0	-2,1	1,7
	Durables	75	107	1.657	6,6	-3,7	6,0	1,6	3,7
	Inversión	38	96	770	-1,9	-7,1	-5,2	-6,1	-1,4
	Servicios	55	224	1.017	15,2	-5,4	-0,4	0,2	3,8
Por Tamaño de Empresa	Micro	182	149	344	-7,8	-13,1	-9,9	-8,0	-4,5
	Pequeña	137	220	1.342	-1,4	-2,6	-5,6	-1,5	0,0
	Mediana	90	291	3.427	0,7	-6,6	-1,0	-0,2	2,7
	Grande	13	154	8.717	2,8	-5,3	2,4	2,0	-0,1

RUBROS COMERCIO	Nro. Emp.	Nro. Locales	Personal Ocupado	I Trim 2022	II Trim 2022	III Trim 2022	IV Trim 2022	Año 2022
Construcción, Ferretería, Pinturas	37	95	704	-1,7	-6,9	-5,2	-6,5	-1,0
Cuidado Personal	44	38	882	-5,0	-10,9	-7,3	-5,7	-5,0
Electrodomésticos	25	28	443	-0,2	-7,2	5,9	-6,7	-1,1
Indumentaria	38	73	217	11,2	11,5	0,2	-1,3	4,3
Informática	43	49	540	0,9	-3,4	8,2	12,9	14,0
Juguetes	11	11	49	14,1	-10,7	3,6	-4,2	-4,5
Minimercados	54	57	331	-6,9	-6,6	-5,9	-7,3	-8,1
Muebles y Accesorios del Hogar	20	26	599	3,8	-3,6	-2,2	-3,1	-0,4
Ópticas	9	14	151	-10,6	5,8	-9,6	-2,4	1,2
Papelería y Oficina	10	9	27	9,7	0,1	-1,5	-10,4	-7,7
Supermercados	33	102	8.481	0,2	-5,3	2,7	2,5	-0,1
Vehículos, Repuestos automotrices, Combustible.	64	88	1.219	-2,1	-9,5	-6,7	-3,2	0,9

RUBROS SERVICIOS	Nro. Emp.	Nro. Locales	Personal Ocupado	I Trim 2022	II Trim 2022	III Trim 2022	IV Trim 2022	Año 2022
Agencias de Viaje	10	14	149	-0,4	0,2	28,9	-0,3	5,3
Hoteles	12	30	228	6,2	-9,8	-5,6	-0,3	10,7
Restaurantes y Confiterías	33	180	640	21,4	-5,6	-0,4	0,4	1,0

	Millones de pesos corrientes				Variación interanual en pesos corrientes (en %)				Variación interanual en pesos constantes (en %)			
	II 2022	III 2022	IV 2022	I 2023	Var. II 2022	Var. III 2022	Var. IV 2022	Var. I 2023	Var. II 2022	Var. III 2022	Var. IV 2022	Var. I 2023
I.V.A.	63.158	68.787	69.228	70.651	16,13	15,84	6,83	6,47	6,21	5,61	-1,63	-1,09
Interno	41.533	43.900	43.636	47.853	20,84	16,79	11,00	9,70	10,52	6,48	2,21	1,91
Importación	21.625	24.887	25.592	22.798	8,05	14,20	0,40	0,28	-1,18	4,12	-7,55	-6,84

La **recaudación de IVA** es utilizada como un indicador para analizar cómo evoluciona el consumo de bienes y servicios en el mercado interno.

Durante el primer trimestre del año 2023, la recaudación en términos reales registró una caída interanual del orden de -1,09%. El consumo interno fue la principal fuente de recaudación de IVA, alcanzando un crecimiento de 1,91%.

La recaudación de IVA por importaciones tuvo una disminución interanual de -6,84%, variando negativamente tal como ocurrió en el trimestre anterior.



**Cámara
de Comercio
y Servicios
del Uruguay**

BOLETÍN ECONÓMICO
Principales Precios

**Mayo
2023**

PRINCIPALES PRECIOSÍndices de precios

Índice de Precios al Consumo		VARIACIONES (EN %)		
ABRIL 2023	Índice Base Octubre 2022	Mensual	Acum. Año	Últimos 12 meses
IPC General	103,71	0,75	4,27	7,61
Alimentos y Bebidas No Alcohólicas	108,09	1,93	8,10	13,07
Bebidas Alcohólicas, Tabaco Y Narcóticos	104,41	0,50	4,07	5,51
Ropa y Calzado	98,59	0,88	-1,49	2,72
Vivienda, Agua, Electricidad, Gas y Otros combustibles	104,08	0,23	7,86	7,04
Muebles, Enseres domésticos y Demás artículos regulares del hogar	100,87	-0,03	1,20	5,18
Salud	104,05	0,26	3,01	8,88
Medicamentos y Productos sanitarios	104,82	0,37	3,36	10,06
Transporte	97,25	0,32	-0,65	-1,26
Información y Comunicación	101,68	0,09	2,11	1,92
Recreación, Deporte y Cultura	100,94	0,35	1,03	8,00
Servicios de educación	106,64	-0,02	6,25	9,05
Restaurantes y Servicios de alojamiento	104,81	0,48	3,12	9,81
Seguros y Servicios Financieros	102,35	0,10	2,68	7,68
Cuidado Personal, Protección social y Bienes diversos	103,86	1,07	3,05	7,56

Inflación y Rango meta fijado por el BCU

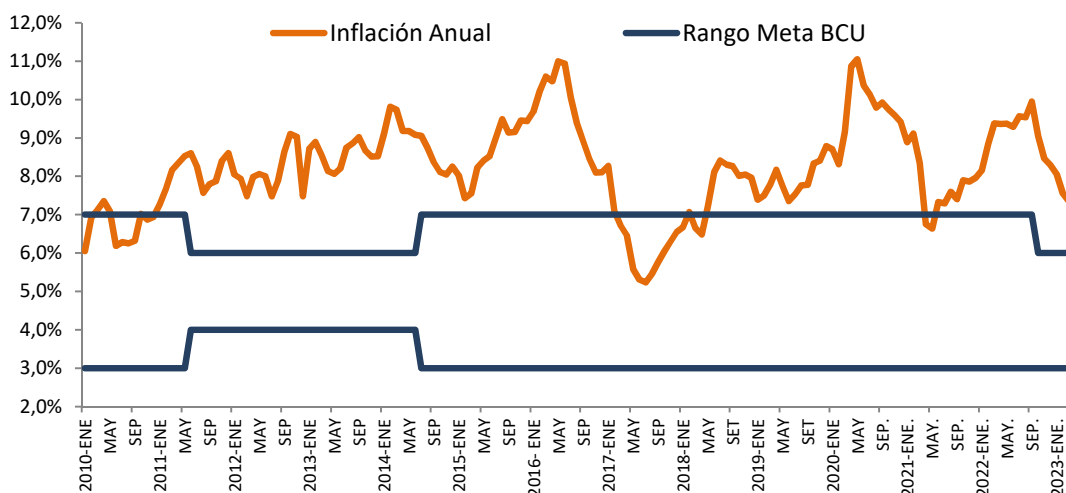

Índice de Precios al Productor de Productos Nacionales		VARIACIONES (EN %)		
ABRIL 2023	Índice Base Marzo 2010	Mensual	Acum. Año	Últimos 12 Meses
IPPN General	287,41	0,78	4,61	-6,65
IPPN Agro	308,68	3,04	17,05	-14,12
IPPN Manufacturero	277,75	-0,42	-1,17	-2,11

Política Monetaria – Comité de Política Monetaria 19 de abril 2023

El Banco Central del Uruguay (BCU) resolvió una reducción de 25 puntos básicos en la Tasa de Política Monetaria (TPM), fijándola en 11,25%, tras realizar una evaluación positiva del descenso paulatino de la inflación en los últimos seis meses y de la consolidación esperada de esta tendencia en los próximos meses.

En el entorno económico global, la inflación muestra rigidez, con un descenso más lento al esperado, y la actividad económica exhibe señales de menor crecimiento en el margen por las restricciones financieras derivadas de la crisis bancaria en Estados Unidos y Europa. En contraposición, las perspectivas de crecimiento para la economía china se siguen revisando al alza luego del levantamiento progresivo de las restricciones sanitarias. Mientras tanto, en la región se espera un menor crecimiento económico.

En Uruguay, la actividad creció 4,9% promedio anual en 2022, donde se observaron en el último trimestre los primeros efectos de la sequía. Estos efectos también se observaron en el IPC en los primeros meses de 2023, afectando al alza los precios de frutas y verduras.

La decisión del Comité de reducir la TPM es consistente con la continuidad de la política monetaria contractiva y con el objetivo de continuar los esfuerzos para la convergencia de la inflación y sus expectativas, aun rígidas, en el horizonte de política monetaria. Los movimientos futuros de la TPM estarán condicionados por la evolución de las expectativas de inflación de los distintos agentes económicos.

Fecha	Tasa de interés (T1D)	Rango meta inflación
11/08/2021	5,00%	3% - 7%
05/10/2021	5,25%	3% - 7%
11/11/2021	5,75%	3% - 7%
05/01/2021	6,50%	3% - 7%
16/02/2021	7,25%	3% - 7%
08/04/2022	8,50%	3% - 7%
17/05/2022	9,25%	3% - 7%
06/07/2022	9,75%	3% - 7%
15/08/2022	10,25%	3% - 7%
06/10/2022	10,75%	3% - 6%
15/11/2022	11,25%	3% - 6%
30/12/2022	11,50%	3% - 6%
15/02/2023	11,50%	3% - 6%
19/04/2023	11,25%	3% - 6%

Mercado de Cambios

Tasa de variación: promedios mensuales de arbitrajes (oct 2022 – abr 2023)

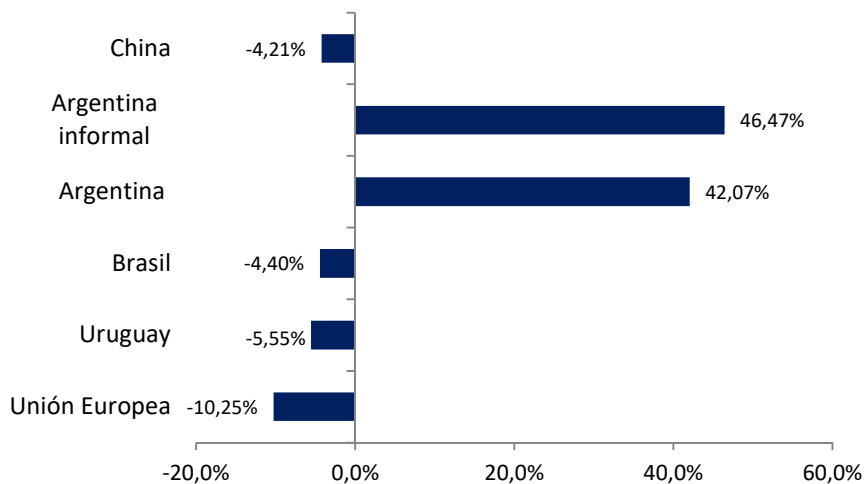

URUGUAY: ABRIL 2023

Promedio	Cierre del Mes
38,78	38,78

VARIACIONES (EN %)

Mensual	Acum. Año	12 meses
-0,84	-0,79	-5,75

PROYECCIONES CCSUY

Diciembre 2023	Diciembre 2024
41,00	44,00

Paridad frente al dólar	PROMEDIOS MENSUALES				
	Peso Argentino	Argentino informal (Dólar Blue)	Real	Euro	Yuan
Abril 2023	216,53	422,06	5,02	0,91	6,89
Var. Interanual (en %)	91,08	111,31	5,62	-1,55	6,95

Tipo de Cambio Real
Índice 2017=100

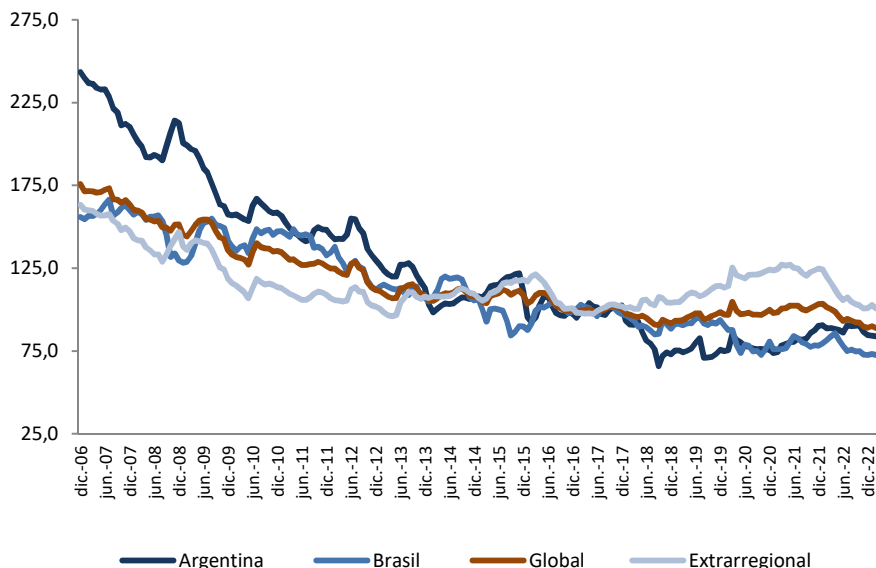

Tipo de Cambio Real	VARIACIONES EN (%)		
Marzo 2023	Mensual	Acum. año	Últimos 12 meses
Efectivo Global	-0,26	-0,67	-11,75
Efectivo Extrarregional	-0,84	-1,14	-14,03
Argentina	1,14	0,11	-4,59
Brasil	-0,48	-0,41	-13,88

Unidad Indexada y Unidad Reajutable

Unidad Indexada – Base 01/06/2002= \$1

MAYO 2023 – JUNIO 2023							
6	7	8	9	10	11	12	13
5,7815	5,7829	5,7843	5,7857	5,7871	5,7885	5,7899	5,7913
14	15	16	17	18	19	20	21
5,7927	5,7940	5,7954	5,7968	5,7982	5,7996	5,8010	5,8024
22	23	24	25	26	27	28	29
5,8038	5,8052	5,8066	5,8080	5,8094	5,8108	5,8122	5,8136
30	31	1	2	3	4	5	
5,8150	5,8164	5,8178	5,8192	5,8206	5,8220	5,8235	

Unidad Reajutable - Unidad Reajutable Alquileres

VARIACIONES (EN %)			
	Valor (\$/unid.)	Últimos 12 meses	Coficiente Abril 2023
Unidad Reajutable Mayo 2023	1586,04	10,53%	
Unidad Reajutable de Alquileres Abril 2023	1583,29	10,61%	1,0733



**Cámara
de Comercio
y Servicios
del Uruguay**

BOLETÍN ECONÓMICO
Sector Externo

**Mayo
2023**

SECTOR EXTERNO

Saldo Balanza Comercial (Bienes y Servicios)

En millones de dólares – año móvil a fin de cada período

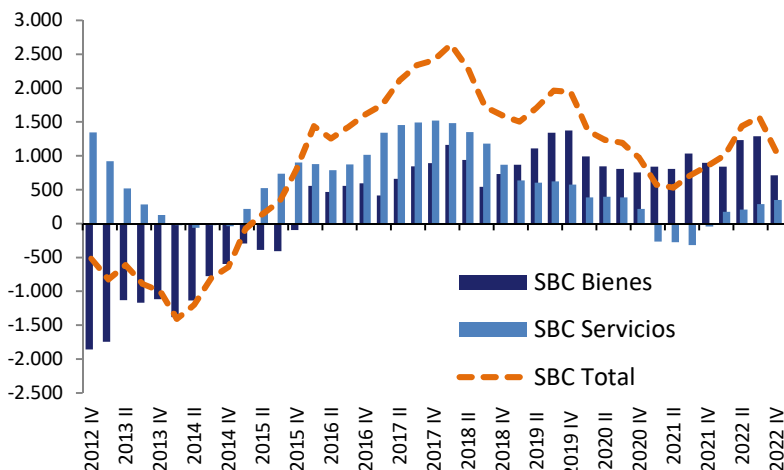

ABRIL 2023		
	Exportaciones*	Importaciones
	U\$S FOB	U\$S CIF
Mensual en millones	859	811
Variación interanual	-23,0%	2,4%
Acumulado en el año en millones	3.683	3.460
Variación interanual	-8,0%	9,3%

*Total de solicitudes de exportación incluye Zonas Francas

Importaciones cumplidas CIF en miles de dólares

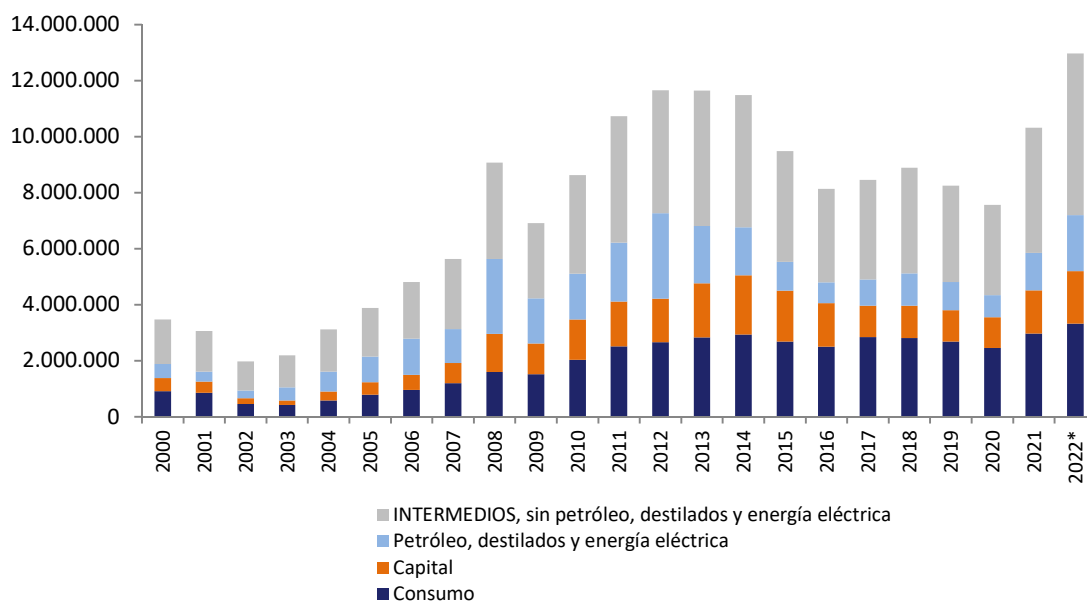

*Datos anualizados al mes de diciembre

VARIACIONES (en %)	Acumulada 12 meses - interanual	Marzo 2023 / Marzo 2022
Consumo	15,19	17,09
Capital	23,33	14,08
Intermedios	17,01	-2,00
Intermedios sin petróleo, destilados y energía eléctrica	18,12	-1,46

Principales destinos de exportación*

Destinos	Variación 2023-2022 (en %)	Participación en 2023 (en %)
	Acumulado al mes de ABRIL 2023	
Brasil	33%	23%
China	-41%	16%
Estados Unidos	11%	7%
Z.F Nueva Palmira	-31%	6%
Argentina	-25%	5%
Z.F. Punta Pereira	78%	4%
Z.F. Fray Bentos	20%	3%
Chile	35%	3%
Países Bajos	-14%	2%
Z.F. Durazno	---	2%
Francia	88%	2%
Turquía	---	1%
Reino Unido	-47%	1%
Portugal	10%	1%
Argelia	-74%	1%
SUB-TOTAL	-9%	79%
TOTAL	-10%	100%

*Exportaciones desde territorio no franco

Principales productos de exportación*

Productos	Variación 2023-2022 (en %)	Participación en 2023 (en %)
	Acumulado al mes de ABRIL 2023	
Carne bovina	-30%	21%
Madera	17%	14%
Productos lácteos	14%	9%
Energía eléctrica	49%	5%
Arroz	26%	5%
Semillas de nabo (nabina)	75%	5%
Despojos y subproductos cárnicos	-16%	4%
Vehículos	-2%	4%
Plásticos y sus manufacturas	-3%	3%
Malta	36%	3%
Trigo	-44%	3%
Soja	-70%	3%
Margarina y aceites	44%	2%
Productos farmacéuticos	1%	2%
Lana y tejidos	-15%	1%
SUB-TOTAL	-10%	84%
TOTAL	-10%	100%

*Exportaciones desde territorio no franco

Principales destinos de las exportaciones uruguayas* con sus principales 3 productos:
Datos acumulados a abril 2023.

Destino	Producto
Brasil	Productos lácteos Energía eléctrica Plásticos y sus Manufacturas
China	Carne bovina Despojos y subproductos cárnicos Madera y productos de madera
Estados Unidos	Carne bovina Despojos y subproductos cárnicos Madera y productos de madera
Z.F. Nueva Palmira	Soja Semillas de nabo (nabina) o de colza Trigo
Argentina	Energía eléctrica Autopartes Vehículos
Z.F. Punta Pereira	Madera y productos de madera Energía eléctrica Ácido sulfúrico; oleum

*Exportaciones desde territorio no franco



**Cámara
de Comercio
y Servicios
del Uruguay**

BOLETÍN ECONÓMICO
Mercado de Trabajo

**Mayo
2023**

MERCADO DE TRABAJO

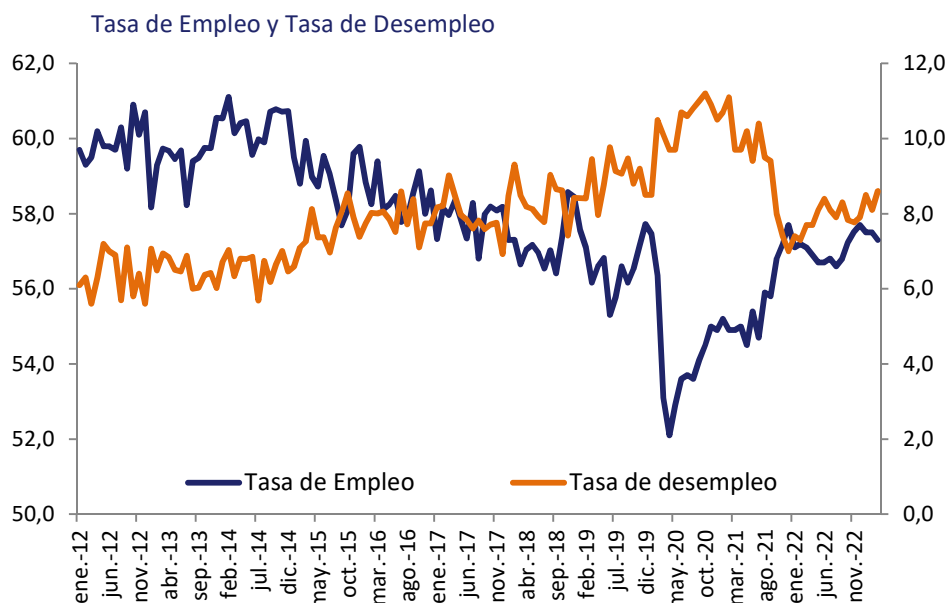

MARZO 2023	Tasa de Actividad	Tasa de Empleo	Tasa de Desempleo	Tasa de Informalismo
Valor del mes de referencia	62,70	57,30	8,60	20,00
Variación mensual (en p.p.)	0,10	-0,20	0,50	-0,10
Variación interanual (en p.p.)	0,80	0,20	0,90	-1,30
Variación acumulada (en p.p.)	0,00	-0,40	0,70	0,00
	En actividad	Ocupadas	Desempleadas	Informales
Cantidad de personas*	1.836.276	1.678.128	157.920	335.626

*Datos estimados según proyecciones de población del INE

Indicadores de Seguridad Social - Seguro por desempleo

MARZO 2023	Cantidad en el mes	Variación 12 meses (en %)	Promedio 12 meses
Beneficiarios	44.653	-6,11	45.700
Altas	9.496	-7,73	10.540

Fuentes: INE, BPS

A partir de julio de 2021, la ECH introduce un cambio metodológico el cual implica, a grandes rasgos, pasar de una encuesta basada en muestras mensuales independientes a un panel rotativo con periodicidad mensual.

Beneficiarios del subsidio por desempleo por rama de actividad

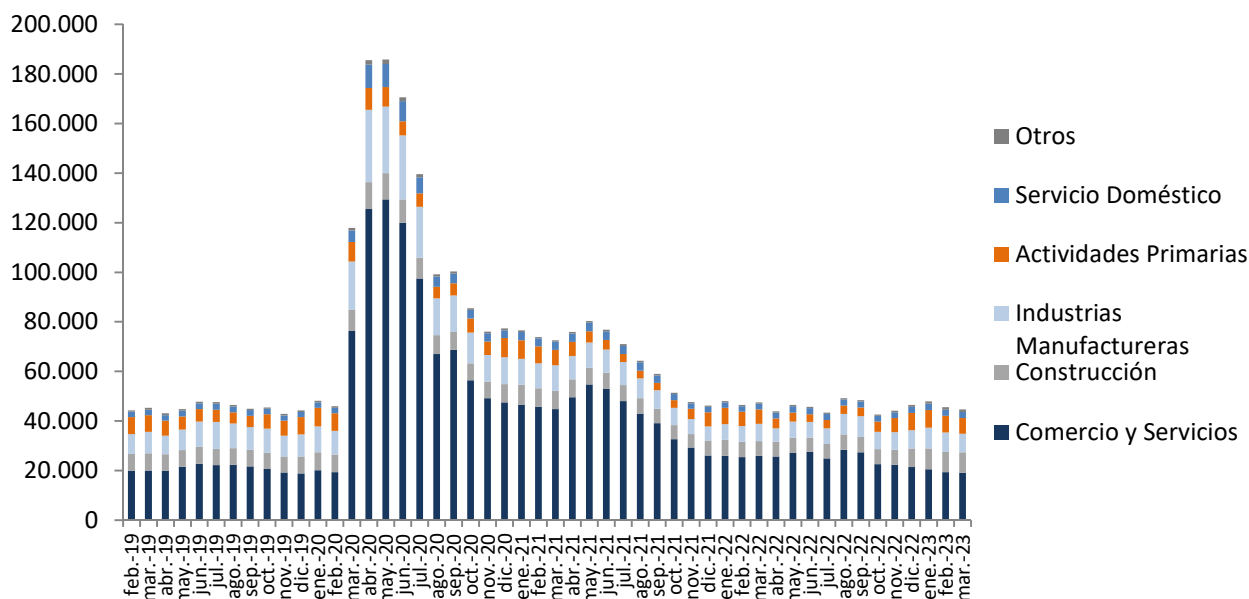

El **Índice de Conflictividad Laboral Global (ICLG)**, elaborado por el Departamento de Psicología Social y Trabajo de la UCUDAL, relaciona los días y horas de trabajo perdidos por conflictos, con los días y horas de trabajo que normalmente se habrían podido trabajar. Se incluyen los conflictos sectoriales de rama y de empresa, y los paros generales.

Marzo 2023

En marzo se registró un gran aumento de la **conflictividad laboral**. Si bien en comparación con los meses de enero y febrero el incremento fue importante (en marzo se multiplicó por 52 con relación a febrero), en cierta forma retoma la tendencia que venía registrando desde setiembre del año anterior. Diciembre, enero y febrero suelen ser meses de baja conflictividad laboral, en particular estos dos últimos, momento en que la mayoría de los trabajadores gozan de su licencia anual, por eso el aumento es tan alto. Igualmente está claro que en el mes de marzo el guarismo es destacable y es el segundo registro más alto en lo que va de este gobierno.

El aumento del índice se explica por la realización de dos paros generales en el mes. El primero se realizó el 8 de marzo en conmemoración del día internacional de la mujer y en esta oportunidad la Mesa Representativa del PIT-CNT convocó a un paro de mujeres. El segundo se realizó el día 23 y fue de duración parcial en rechazo a la reforma de la seguridad social. En el mes se registraron 17 conflictos con interrupción de actividades. Se perdieron por dichos paros 373.006 jornadas laborales y se involucraron en los mismos 390.439 trabajadores

Es esperable que la conflictividad continúe en niveles altos. Por un lado, hasta que no se resuelvan los debates en torno a la reforma de la seguridad social, la conflictividad por dicho motivo se mantendrá. Por otro, los actores sociales están a la espera de las pautas salariales a propósito de la décima ronda de negociación.

La negociación salarial del sector privado y la próxima Rendición de Cuentas también incidirán en los resultados de los próximos meses.

Tasa de variación Interanual del ISR General, Público y Privado

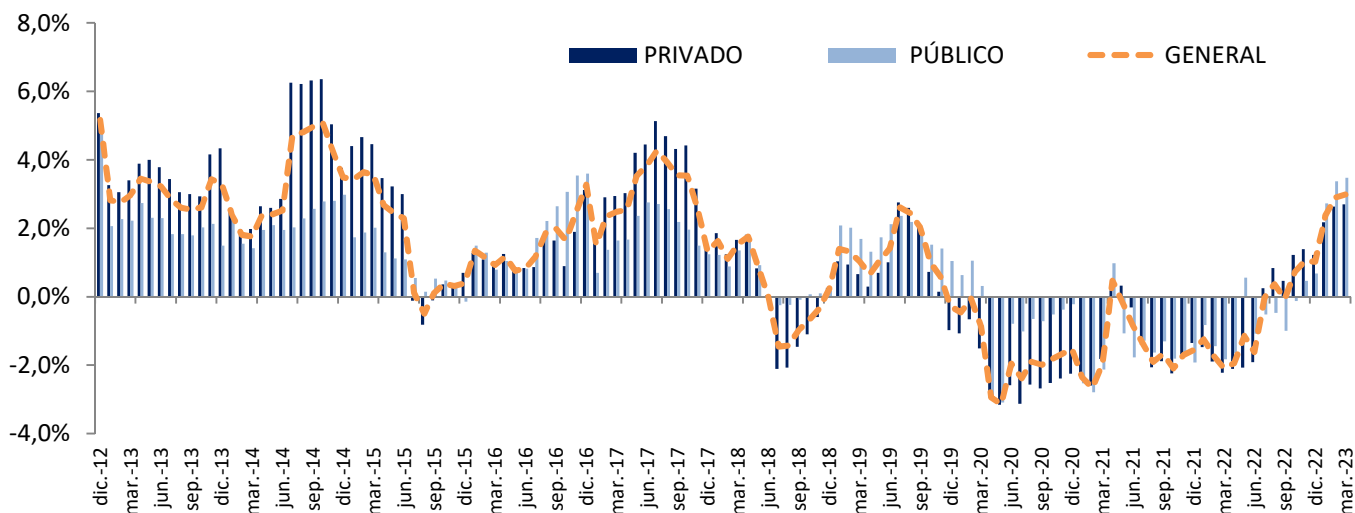

Índice de Salario Real Privado por Sectores de Actividad

Sectores de Actividad – Comercio y Servicios	Variación Interanual (en%) Marzo 2023/Marzo 2022
Comercio al por mayor y al por menor; Reparación de Vehículos, Efectos Personales y Serv. Domésticos	1,94
Hoteles y Restaurantes	0,44
Transporte Almacenamiento y Comunicaciones	2,22
Intermediación Financiera	0,17
Actividades Inmobiliarias Empresariales y de Alquiler	2,34
Enseñanza	2,56
Servicios Sociales y de Salud	6,18
ISR Privado	2,70

MAYO 2023	Valor (\$)
SM Nacional	21.107
SM Servicio Doméstico	25.541
Cuota Mutual BPS Industria y Comercio	1.564
Cuota Mutual BPS Construcción	1.201*

Aporte jubilatorio MAYO 2023	Valor (\$)
TOPES AFAP - Art. 7º y 8º (Ley 16.713) - A	78.770
TOPES AFAP - Art. 7º y 8º (Ley 16.713) - B	118.155
TOPES AFAP - Art. 7º y 8º (Ley 16.713) - C	236.309

*Datos referidos a abril 2023

Índice Medio de Salarios – Base julio 2008		Variaciones (en %)		
MARZO 2023	Índice	Mensual	Acum. Año	Últimos 12 meses
IMS	433,87	0,11	5,58	10,53

Puestos ocupados, según sección de actividad: Sector Comercio y Servicios (Diciembre 2022)

Actividad	Total puestos	% de los puestos	
		Femenino	Masculino
Comercio al por mayor y al por menor; reparación de vehículos automotores y motocicletas	248.519	46,37%	53,63%
Actividades de atención de la salud humana y de asistencia social	120.426	75,48%	24,52%
Enseñanza	91.901	68,98%	31,02%
Transporte y almacenamiento	82.572	17,62%	82,38%
Actividades de servicios administrativos y de apoyo	81.685	44,52%	55,48%
Actividades de los hogares como empleadores; actividades no diferenciadas de los hogares como productores de bienes y servicios para uso propio	76.396	96,11%	3,89%
Actividades profesionales, científicas y técnicas	43.224	53,39%	46,61%
Información y comunicaciones	42.000	38,50%	61,50%
Otras actividades de servicios	38.380	62,80%	37,20%
Actividades de alojamiento y de servicio de comidas	37.950	52,42%	47,58%
Actividades inmobiliarias	24.686	45,72%	54,28%
Actividades artísticas, de entretenimiento y recreativas	22.239	39,95%	60,05%
Actividades financieras y de seguros	10.281	50,51%	49,49%
Total Comercio y Servicios	920.259	54,60%	45,40%



**Cámara
de Comercio
y Servicios
del Uruguay**

BOLETÍN ECONÓMICO
Sector Financiero

**Mayo
2023**

SECTOR FINANCIERO

Riesgo País (2010–2023)

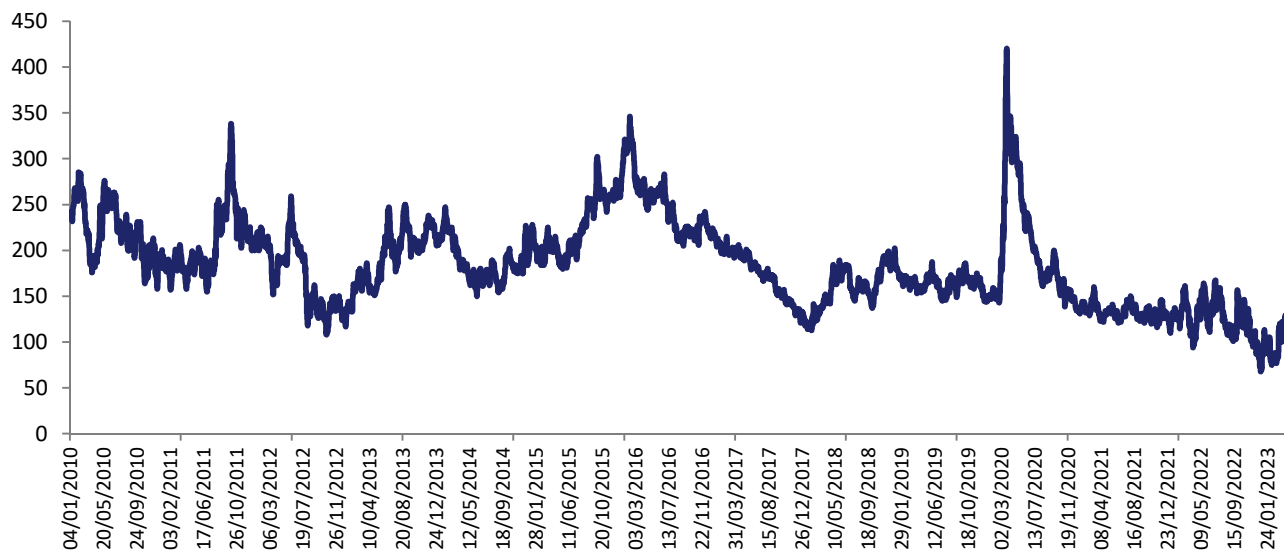

Evolución del Crédito al Consumo de las Familias

Tasa de variación interanual del crédito al consumo de familias, en millones de pesos constantes*

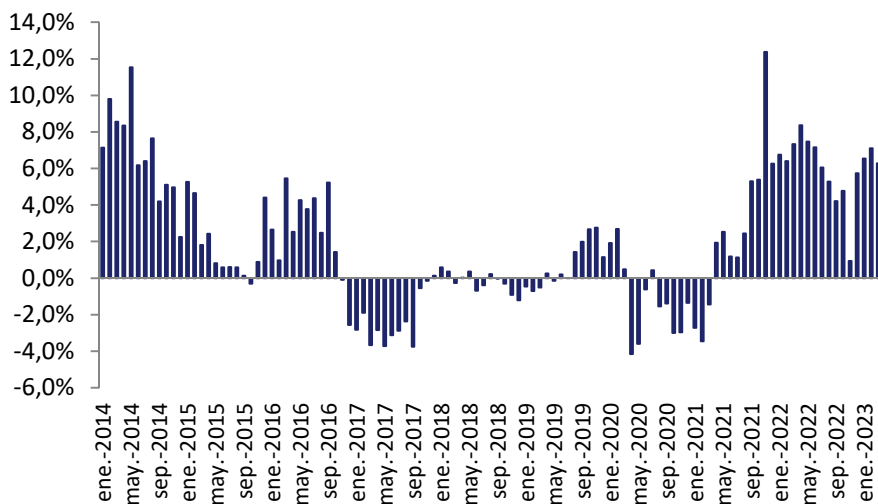

En el mes de **marzo**, el **79%** de los créditos al consumo otorgados a las familias fue concedido por bancos públicos y privados, cooperativas de intermediación financiera y casas financieras, mientras que el restante **21%** corresponde a administradoras de créditos.

*Crédito al consumo del sector no financiero privado residente, sin tener en cuenta créditos para viviendas y automóviles

MARZO 2023	Monto	Var. Interanual (en %)
Créditos en millones de dólares	4.956	21,36
Créditos en millones de pesos constantes	71.262	6,29

Evolución del crédito por sectores de actividad

MARZO 2023	Sector Agropecuario	Sector Comercio	Industria Manufacturera	Sector Servicios	Construcción
Créditos vigentes en millones de dólares*	3.013	2.500	2.272	2.952	645
Var. Interanual en millones de dólares (en %)	26,2%	13,2%	5,2%	15,7%	17,3%
Var. Interanual en millones de pesos constantes (en %)	10,5%	-0,8%	-7,8%	1,3%	2,8%

*Saldos a fin de mes

Participación en el total de créditos vigentes
MARZO 2023

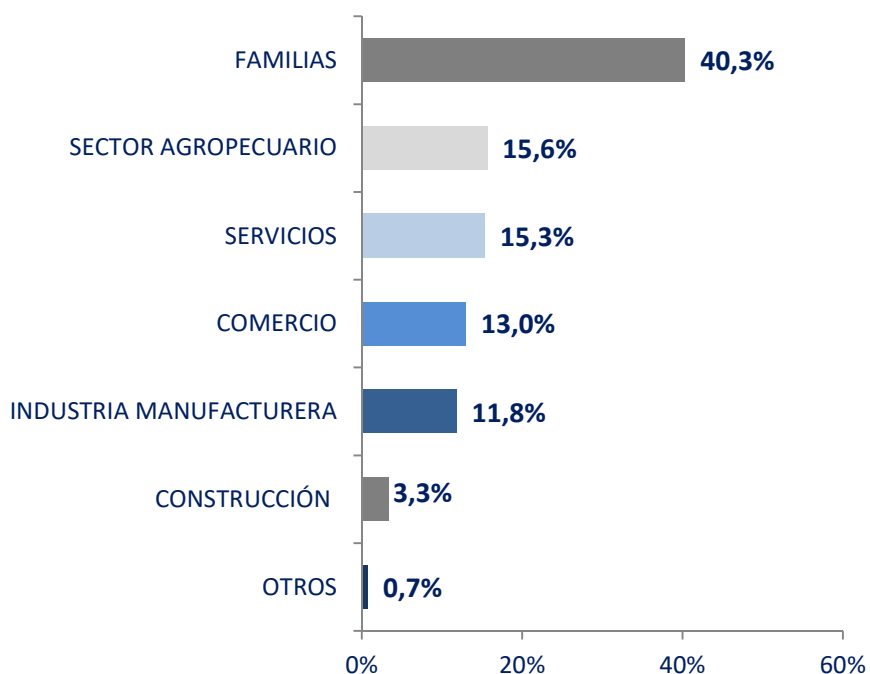



**Cámara
de Comercio
y Servicios
del Uruguay**

BOLETÍN ECONÓMICO
Sector Público

**Mayo
2023**

Deuda Bruta y Neta del Sector Público Global*

Deuda Bruta y Neta del Sector Público Global en millones de USD

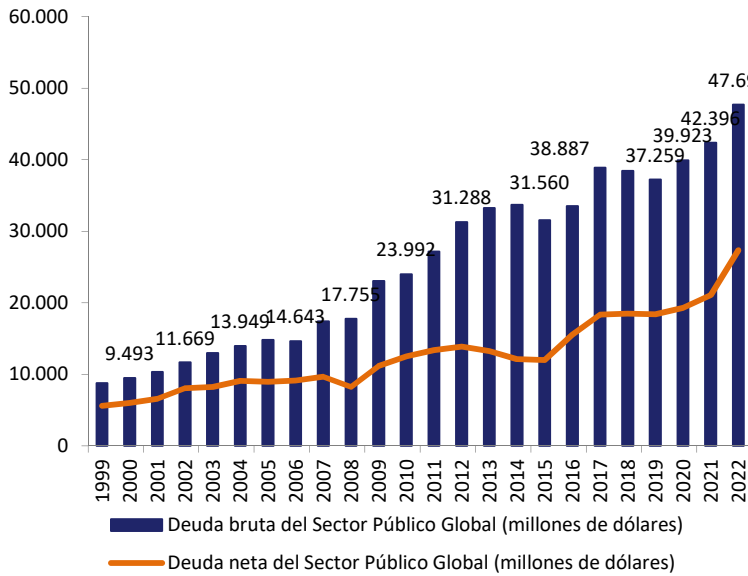

Deuda Bruta y Neta del Sector Público Global como % del PIB

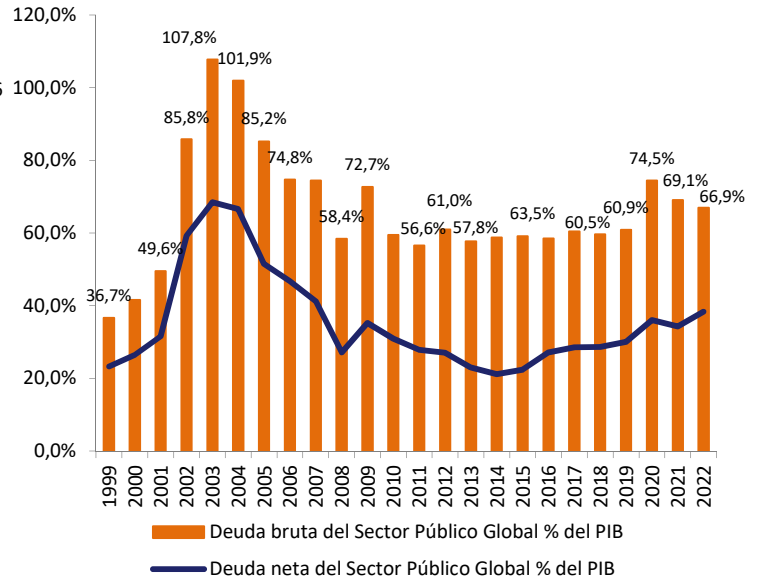

*A partir del año 2016 se toma el valor de la serie actualizada de Cuentas Nacionales para el cálculo como % del PIB

Deuda Bruta: Plazos y Monedas

IV TRIM. 2022

Deuda Bruta por plazo residual

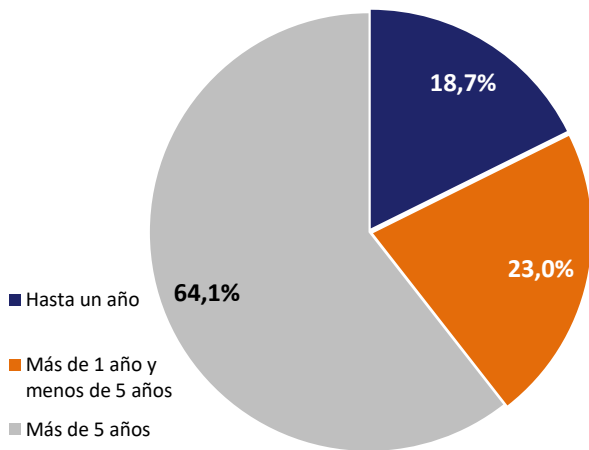

Deuda Bruta por Moneda

